ΕΠ' ΑΟΡΙΣΤΟΝ ΑΠΟΧΗ ΑΠΟ ΤΑ ΜΑΘΗΜΑΤΑ ΚΗΡΥΞΑΝ 1.700 ΣΠΟΥΔΑΣΤΑΙ ΥΠΟΜΗΧΑΝΙΚΟΙ

● Ἀποχή φοιτητῶν Φυσικομαθηματικῆς

Ρεπορτάζ τοῦ ΜΗΝΑ ΠΑΠΑΖΟΓΛΟΥ

Οἱ σπουδασταί ὅλων τῶν Τμημάτων τῆς Ἀνωτέρας δημοσίας Σχολῆς Ὑπομηχανικῶν Ἀθηνῶν, οἱ ὁποῖοι ἀνέρχονται σέ 1.300 περίπου, καθώς καί 400 σπουδασταί τοῦ Τμήματος Πολιτικῶν Ὑπομηχανικῶν τῆς Σχολῆς Θεσσαλονίκης, κήρυξαν χθές ἀποχή ἐπ' ἀόριστον ἐκ τῶν μαθημάτων τους, σέ ἔνδειξη διαμαρτυρίας γιά τή μή ἱκανοποίηση τοῦ αἰτήματός τους περί συγκροτήσεως ἐπιτροπῆς πρός καθορισμό τῶν ἐπαγγελματικῶν δικαιωμάτων τῶν Πολιτικῶν Ὑπομηχανικῶν.

Ὁ σύλλογος καθηγητῶν τῆς Σχολῆς, ὁ ὁποῖος ἔχει ταχθῆ μέ ἀπόφασή του παρά τό πλευρό τῶν σπουδαστῶν, συνέρχεται σήμερα τό ἀπόγευμα, προκειμένου νά ἐξετάσῃ ἐκ νέου τήν ὅλη κατάσταση. Ὁ διευθυντής τῆς Σχολῆς Ὑπομηχανικῶν Ἀθηνῶν κ. Θεοφανόπουλος ἐδήλωσε χθές ὅτι καί γνώσεις τῶν σπουδαστῶν εἶναι πολύ περισσότερα ἀπό τά δικαιώματα πού ζητοῦν».

Ἀπό τόν σπουδαστικό σύλλογο τῆς Σχολῆς ἐξεδόθη ἡ ἀκόλουθη ἀνακοίνωση:

«Ὁ σύλλογος τῆς δημοσίας Ἀνωτέρας Σχολῆς Ὑπομηχανικῶν Ἀθηνῶν ἀνακοινοῖ ὅτι οἱ 1.300 σπουδασταί τῆς Ἀνωτέρας Σχολῆς Ὑπομηχανικῶν ἀπεφάσισαν ὅπως ἀπό σήμερον 25.4.1972 ἀπόσχουν ἐπί ἀόριστον ἐκ τῶν μαθημάτων τους. Εἰς τήν ἀπόφασιν ταύτην προῆλθον, διότι παρά τήν παρέλευσιν διμήνου ἀπό τῆς σχετικῆς κυβερνητικῆς ἀποφάσεως, περί συγκλίσεως Ἐπιτροπῆς διά τόν καθορισμόν τῶν ἁρμοδιοτήτων τῶν πολιτικῶν ὑπομηχανικῶν, αὕτη δέν συνεκλήθη ἐισέτι.

»Πέραν τούτου διεπιστώθη ὅτι κατά τόν ὁρισμόν ἀντιπροσώπων ἐκ μέρους τοῦ ὑπουργείου Δημοσίων Ἔργων, τοῦ Ἐθνικοῦ Μετσοβίου Πολυτεχνείου καί τοῦ Τεχνικοῦ Ἐπιμελητηρίου Ἑλλάδος, κατεδλήθη προσπάθεια ὁρισμοῦ προσώπων τά εἰσηγήσει τῶν ὁποίων συνετάχθη τό πρῶτον σχέδιον Β. Δ/τος τό περιεχόμενον τοῦ ὁποίου διηφάνιζεν τήν ἐπαγγελματικήν ἐξόντωσιν τῶν πολιτικῶν ὑπομηχανικῶν καί ὅπερ ἀνεκύλιθη συνεπείᾳ τῆς ἐξεγέρσεως τῶν ὑπομηχανικῶν καί τῆς μή ἀποδοχῆς του παρά τῆς Κυβερνήσεως. Αἱ διαπιστώσεις αὗται, συνδυαζόμεναι μέ τήν παρατηρουμένην κατά τάς τελευταίας ἡμέρας τάσιν εἰς τά πολεοδομικά γραφεῖα τῆς χώρας, προφανῶς κατόπιν ἐνταλῶν τοῦ Τεχνικοῦ Ἐπιμελητηρίου Ἑλλάδος, ὅπως δι' αὐθαιρέτων ἑρμηνειῶν τῶν ὑπαλλήλων τῶν διπλωματούχων μηχανικῶν, ἀφαιρέσουν καί τά ὑπάρχον δικαίωμα μελέτης ἐπί διφόρων οἰκοδομῶν, πείθουν ὅτι οὐδεμία προοπτική ἐπιλύσεως τοῦ θέματος τῶν Πολιτικῶν ὑπομηχανικῶν ὑφίσταται. Προσέτι ἡ εἰσήγησις τῆς Ἐπιτροπῆς, ἀποτελουμένης κατά πομπωδεστάτον σχεδόν ἐκ διπλωματούχων μηχανικῶν ἀδίκως ἐπιλεχθέντων διά τήν θέσιν τῶν ἐναντι τῶν ὑπομηχανικῶν εἶναι ἐκ τῶν προτέρων γνωστή καί διαδλητή.

»Διά τοῦτο οἱ σπουδασταί ὑπομηχανικοί αἰτοῦν ἀπό τήν Κυβέρνησιν ὅπως μακραν τῶν ὑποκειμενικῶν εἰσηγήσεων Ἐπιτροπῶν διαδλητῆς συνθέσεως, χωρήσῃ εἰς τήν διο Ν. Δ/τος ἀπ' εὐθείας ρύθμισιν τοῦ θέματος τῶν πολιτικῶν ὑπομηχανικῶν μέ βάσιν τάς γνώσεις αὐτῶν, τας ἀνάγκας τῆς οἰκονομίας τῆς χώρας καί τοῦ κοινωνικοῦ συνόλου καί ἀναλόγως πρός τά κρατοῦντα εἰς τάς τεχνικῶς προηγμένας χώρας. Ἡ ἀγωνία τῶν σπουδαστῶν ὑπομηχανικῶν ἐπιτείνεται καί ἐκ τοῦ γεγονότος ὅτι παρά τήν ὑπό τοῦ Ν. Δ/τος 652)1970 (Φ.Ε.Κ. 180) προβλεπομένην ἐξαφάνισιν τοῦ τίτλου «Ὑπομηχανικός» ὥστις κατά εὔστοχον διακήρυξιν τῆς Κυβερνήσεως συνδυάζεται μέ τήν ἀνεπτυξ.ν συμπλεγματων μειωνόντων τό φρόνημα καί τήν παραγωγήν του ἀνθρώπου δέν ἐγένετο μεχρι τοῦδε ἡ μετονομασία τοῦ ὑπομηχανικοῦ εἰς τεχνολόγον μηχανικόν, τῆς ὑπό τοῦ Νόμου προβλεπομένης σχετικῆς ἀποφάσεως τοῦ κ. ὑπουργοῦ Παιδείας μή ἐκδοθείσης εἰσέτι παρά τήν παρέλευσιν σχεδόν διετίας».

● Οἱ σπουδασταί τῆς Σχολῆς Ὑπομηχανικῶν Θεσσαλονίκης, κατά τή διάρκεια χθεσινῆς συγκεντρώσεώς τους ἐξέδωσαν τό ἀκόλουθο ψήφισμα:

«Οἱ σπουδασταί τοῦ τμήματος τῶν πολιτικῶν ὑπομηχανικῶν τῆς Ἀνωτέρας Σχολῆς Ὑπομηχανικῶν Θεσσαλονίκης ἀποφασίσαμεν σήμερον τήν 25ην μηνός Ἀπριλίου εἰς συγκέντρωσιν ἁπάντων τῶν τμημάτων, τήν ἀποχήν ἐκ τῶν μαθημάτων διά τόν ἐμπαιγμόν τῆς τάξεως τῶν πολιτικῶν ὑπομηχανικῶν εἰς μέρος τῶν ἁρμοδίων ὅσον ἀφορᾷ τόν καθορισμόν τῶν ἐπαγγελματικῶν δικαιωμάτων μας καθ' ὅσον ἀν καί παρήλθε δίμηνον ἀπό τῆς ἀνασταλλῆς τοῦ ἐπιμάχου Β. Δ. «ἐσο τήν σαφή κυβερνητικήν διαβεβαίωσιν, δέν συνεκροτήθη ἡ ἐπιτροπή ἐπανεξετάσεως τοῦ θεμοτος. Ζητοῦμεν τήν ἄμεσον συγκρότησιν τῆς ὡς ἄνω ἐπιτροπῆς, ἀποτελουμένης ἐκ μελῶν κατεχόντων πλήρως τά θέματα τῆς τάξεώς μας καί δή τήν συμμετοχήν ἀντιπροσώπων τῶν Σχολῶν καί μελλους τῆς Πανελλήνιου Ἑνώσεως πτυχιούχων ὑπομηχανικῶν μετά ψήφου ἀποκλεισμένων δε τῶν μελῶν τῆς Ἐπιτροπῆς ἡ ὁποία συνεταξε τό ἀναλληθῆν Β. Δ. Ἡ ἐπανοδος εἰς τά μαθήματα θά γίνῃ εὐθύς ὡς ὑπάρξῃ ὑπεύθυνος κυβερνητική ἀνακοίνωσις περί συγκροτήσεως τῆς οἰτουμένης Ἐπιτροπῆς».

ΦΟΙΤΗΤΑΙ ΙΑΤΡΙΚΗΣ ΖΗΤΟΥΝ ΕΚΛΟΓΕΣ

Ἑκατόν τέσσερις (104) φοιτηταί τῆς Ἰατρικῆς Σχολῆς τοῦ Πανεπιστημίου Ἀθηνῶν, διά τοῦ πληρεξουσίου αὐτῶν δικηγόρου κ. Νικ. Καραμανλῆ, ἐκοινοποίησαν πρός τά διορισμένα μέλη τοῦ διοικητικοῦ συμβουλίου τοῦ συλλόγου φοιτητῶν Ἰατρικῆς Σχολῆς Ἀθηνῶν τήν ἀκόλουθη ἐξώδικο πρόσκληση καί «διαμαρτυρία, μέ τήν ὁποία ζητοῦν τήν ἐγγραφή ὅλων τῶν φοιτητῶν τῆς Ἰατρικῆς στούς ἐκλογικούς καταλόγους καί τήν ἐντός δημέρου ἀπό τῆς κοινοποιήσεως τῆς προσκλήσεως σύγκληση γενικῆς συνελεύσεως πρός διεξαγωγή ἐκλογῶν:

«Δυνάμει τῆς ἀπό 17.2.72, ὑπ' ἀριθ. 1060)1972 ἀποφάσεως τοῦ Μονομελοῦς Πρωτοδικείου Ἀθηνῶν διωρίσθητε ὡς προσωρινή διοίκησις, ἵνα ἐντός τακτοῦ χρονικοῦ διαστήματος, ἤτοι ἕως 17.7.1972 προβῆτε εἰς τάς ἀναγκαίας ἐνεργείας πρός ἐκλογήν Διοικητικοῦ Συμβουλίου, συγκαλοῦντες πρός τοῦτο Γενικήν Συνέλευσιν· προσέτι δέ ὅπως ἐπιλαμβάνεσθε τῶν τρεχόντων ζητημάτων ἄτινα ἀπασχολοῦν τούς φοιτητάς τῆς Ἰατρικῆς. Καίτοι παρῆλθον δύο καί πλέον μῆνες ἀπό τοῦ διορισμοῦ σας εἰς οὐδεμίαν ἐνέργειαν προεβῆτε ἵνα ἀντιποιηθῆτε εἰς τάς ὑπό τῆς ὡς ἄνω ἀποφάσεως δριζομένας εὐθύνας καί ἀπέναντι τοῦ συλλόγου τῶν φοιτητῶν τῆς Ἰατρικῆς Σχολῆς.

» Συγκεκριμένως τά ζωτικά καί ἐπείγοντα προβλήματα τά ὁποῖα ἀπασχολοῦν τούς φοιτητάς τῆς Ἰατρικῆς Σχολῆς ὅπως ἡ μεταφορά μεταφερομένου μαθήματος, τρίτη ἐξετασταικη περίοδος, κλινική ἡ ἐργαστηριακή ἐξάσκησις, ἐλλείποντα συγγράμματα, πώλησις σέ ὑπέρογκη τιμή πανεπιστημιακῶν σημειώσεων, ὡρολόγιον πρόγραμμα, ἔλλειψις ἐποπτικῶν μέσων, ἀνυπαρξία βιβλιοθήκης εἰς τάς ἐγκαταστάσεις τῆς Ἰατρικῆς Σχολῆς εἰς Γουδί καί ἄλλα πολλά ὧν οὐκ ἔστι ἀριθμός, οὐδόλως λύονται ἢ τοῦτο γίνεται ἐρήμην τῶν φοιτητῶν καί ἐναντίον τῶν φοιτητικῶν συμφερόντων. Ἐπίσης εἰς οὐδεμία συγκεκριμένη ἐνέργειαν προεβῆτε διά προώθησιν τοῦ βασικοῦ ἔργου δι' ὃ ἔχετε εὐθύνην δυνάμει τῆς ὡς ἄνω ἀποφάσεως καί ἐναντι τῶν φοιτητῶν τῆς Ἰατρικῆς Σχολῆς, ἤτοι τήν σύγκλησιν Γενικῆς Συνελεύσεως καί διεξαγωγήν ἀρχαιρεσιῶν πρός ἀνάδειξιν Διοικητικοῦ Συμβουλίου τοῦ ἡμετέρου Συλλόγου. Οἱ πλεῖστοι τῶν μελῶν τοῦ διορισθέντος Δ.Σ. κοί δή οἱ κατέχοντες τάς νευραλγικωτέρους θέσεις τοῦ Προεδρείου εἴχατε διορισθῆ καί κατά τό παρελθόν ἔτος δυνάμει τῆς ὑπ' ἀριθ. 1006)1971 ἀποφάσεως τοῦ Προέδρου Πρωτοδικῶν ἵνα προπαρασκευάσητε καί συγκαλέσητε Γενικήν Συνέλευσιν διά τήν κατά τό καταστατικόν ἐκλογήν τοῦ Δ.Σ. τοῦ ἡμετέρου Συλλόγου, ἡ ὁποία καί τότε βεβαίως δέν ἐγένετο. Ἤδη ἔσχατον ὅριον διεξαγωγής των ἐκλογῶν εἶναι ἡ 31η Μαΐου, ὅτε πρακτικάς εἶναι δυνατόν νά λάβῃ μέρος εἰς ταύτας ἡ πλειοψηφία τῶν φοιτητῶν, διότι ἀπό τῆς ἑπομένης ἔσονται αἱ ἐξετάσεις καί ἐφ' ὅσον βεβαίως δέν σκοπεύετε σί ἐκλογαί καί ἡ Γενική Συνέλευσις νά ἀποτελεσουν παρασυναγωγήν ὀλίγων ἐπιμελῶς ἐκ των προτέρων ἐπιλεγμένων καί ἐρήμην τῆς μεγάλης πλειοψηφίας των φοιτητῶν της Ἰατρικῆς.

» Διαμαρτυρόμενοι ὅθεν διά τήν ἀπαράδεκτον μέχρι σήμερον ἀδράνειάν σας καί τήν τακτικήν παρελκύσεως ἥν ἀκολουθεῖτε μέ ἀποτέλεσμα νά καθίσταται ἀφ' ἑνός κενή περιεχομένου ἡ δικαστική ἐντολή ἥτις σᾶς ἔχει δοθῆ, ἀφ' ἑτέρου νά μειώνεται τό ἠθικόν κῦρος τοῦ συλλόγου των φοιτητῶν τῆς Ἰατρικῆς, ἐκπροσωπούντος μέλλοντας ἐπιστημονικούς καί κοινωνικούς λειτουργούς εἰς τήν χώραν μας, λόγω τῆς μή ὑπάρξεως αἱρετῆς διοικήσεως ἤτις θά ἐπιληφθῆ τῶν σοβαωτάτων καί ἐπειγόντων φοιτητικῶν προβλημάτων μας καί ἔχουσα τήν συμπαράστασιν ὅλων τῶν φοιτητῶν. Λαμβάνοντες δέ ὑπ' ὄψιν ὅτι κατά τό καταστατικόν ἀπαιτεῖται νά παρέλθῃ 15ημερον ἀπό τῆς Γενικῆς Συνελεύσεως διά τήν διενέργειαν των ἐκλογῶν, 30 δε ἡμεραι ἀπό τοῦ κλεισίματος των ἐκλογικῶν καταλόγων καί ἐν ὄψει τοῦ ἀνωτάτου ὁρίου τῆς 31ης Μαΐου καθ' ἥν κατά τά ἀνωτέρω εἶναι πρακτικῶς δυνατή ἡ συμμετοχή τῶν φοιτητῶν εἰς τάς ἐκλογάς.

» Καλοῦμεν ὑμᾶς, ὅπως ἐπί τῇ ὑποβολῇ τῆς παρούσης διενεργήσητε τάς ἀπαραιτήτους τεχνικάς ἐνεργείας ὅπως ἄπαντες οἱ φοιτηταί τῆς Ἰατρικῆς Σχολῆς ἐγγραφῶσιν εἰς τούς ἐκλογικούς καταλόγους, ἐντός ὀκταημέρου δέ ἀπό τῆς κοινοποιήσεως τῆς παρούσης συγκαλέσητε Γενικήν Συνέλευσιν τοῦ ἡμετέρου Συλλόγου μέ θέμα : 'Αρχαιρεσίαι διά τήν ἐκλογήν Διοικητικοῦ Συμβουλίου».

ΠΡΟΣΦΥΓΗ ΦΟΙΤΗΤΩΝ ΝΟΜΙΚΗΣ ΑΘΗΝΩΝ

Σαράντα ἑπτά (47) φοιτηταί τῆς Νομικῆς Σχολῆς κατέθεσαν, διά τοῦ πληρεξουσίου τους δικηγόρου κ. Ἀντ. Βγοτζα, αἴτηση στό Πρωτοδικεῖο Ἀθηνῶν γιά ἀντικατάσταση τῆς προσωρινῆς διοικήσεως τοῦ συλλόγου φοιτητῶν τῆς Νομικῆς Σχολῆς «Ἡ Θέμις», ἡ ὁποία διορίσθηκε μέ τήν τό ὑπ' ἀριθμ. 1046)72 ἀπόφαση τοῦ Πρωτοδικείου Ἀθηνῶν.

Στήν αἴτηση γιά ἀντικατάσταση τῶν μελῶν τοῦ Συμβουλίου ἀναφέρονται ὡς λόγοι οἱ ἑξῆς:

1. Τό συμβούλιο δέν ἠδυνήθη νά διοικήσῃ τό σωματεῖο, σύμφωνα μέ τρεῖς δικαστικές ἐντολές, πού ἔχουν ἐκδοθῆ μέχρι σήμερα. Καί συγκεκριμένως:

● Τήν 18 Δεκεμβρίου 1969 μέ τήν ὑπ' ἀριθ. 8204 ἀπόφαση διωρίσθη προσωρινή διοίκηση γιά νά διεξαγάγη ἐκλογές ἐντός 9 μηνῶν. Δέν συνεκλήθη γενική συνέλευση.

● Τήν 16 Φεβρουαρίου 1971 μέ τήν ὑπ' ἀριθ. 1061 ἀπόφαση, διωρίσθη νέο συμβούλιο μέ ἐντολή νά συγκαλέση γενική συνέλευση καί νά διενεργήση ἐκλογές. Δέν διενήργησε ὅμως ἐκλογές.

● Τέλος, στίς 17 Φεβρουαρίου 1972 διωρίσθη μέ τήν ὑπ' ἀριθ. 1046 ἀπόφαση νέο. συμβούλιο γιά νά διενεργήση ἐκλογές

Καί στίς δύο προηγούμενες περιπτώσεις, τονίζεται στήν αἴτηση, ὑπῆρχαν στό συμβούλιο τῆς «Θέμιδος» μέλη τά ὁποῖα συνεχίζουν νά μετέχουν καί στό συμβούλιο πού διορίσθηκε τόν περασμένο Φεβρουαριο.

2. Κατά παράβαση τοῦ ἄρθρου 41, παράγρ. 1 τοῦ Ν.Δ. 795)71, τό συμβούλιο τῆς «Θέμιδος» δέν προβαίνει στήν ἐναρμόνιση τῶν διατάξεων τοῦ καταστατικοῦ πρός τούς ὁρισμούς τοῦ ἐν λόγῳ νόμου

3. Παραβιάζει τήν ὑπ' ἀριθ. 1046)72 δικαστική ἐντολή, διότι δέν προέβη σέ οἰανδήποτε προπαρασκευαστική ἐνέργεια γιά τήν σύγκληση γενικῆς συνελεύσεως καί τήν διενέργεια ἐκλογῶν.

ΑΠΟΧΗ ΦΟΙΤΗΤΩΝ ΦΥΣΙΚΟΜΑΘΗΜΑΤΙΚΗΣ

Διακόσιοι περίπου δευτεροετεῖς φοιτηταί τῶν Τμημάτων Βιολογικοῦ καί Γεωλογικοῦ τῆς Φυσικομαθηματικῆς Σχολῆς τοῦ Πανεπιστημίου Ἀθηνῶν δέν προσῆλθαν χθές στά μαθήματά τους, σέ ἔνδειξη διαμαρτυρίας γιά τή μή ἱκανοποίηση τοῦ αἰτήματός τους περί μεταφορᾶς δύο μαθημάτων στό ἑπόμενο ἔτος σπουδῶν. Οἱ ἐλόγω σπουδασταί ἐξέδοσαν τήν ἀκόλουθη διακήρυξη :

«Ἔχουν παρέλθει 7 μῆνες ἀπό τῆς ἐποχῆς πού τό ὑπουργεῖον Παιδείας ἐπρότεινε τό γνωστό μέτρο περικοπῆς τῆς τρίτης ἐξεταστικῆς περιόδου Δεκεμβρίου καί μεταφορᾶς στό ἑπόμενο ἔτος σπουδῶν δύο μαθημάτων μετά τῶν πρακτικῶν των. Ἡ ὅπαξ αὐτή υἱοθετήθη ὑφ' ὅλων τῶν Σχολῶν πλήν τῆς Φυσικομαθηματικῆς Σχολῆς, ἡ ὁποία ἐδέχθη μέν τήν περικοπήν τῆς ἐξεταστικῆς περιόδου, ἀλλά ἀντεπρότεινε τήν μεταφοράν μόνον ἑνός μαθήματος μετά τοῦ πρακτικοῦ του καί ἑνός πρακτικοῦ ἑτέρου μαθήματος. Τό σύνολο τῶν φοιτητῶν τῆς Φυσικομαθηματικῆς Σχολῆς ἀντέδρασε εἰς τήν ἄνισον μεταχείρισιν ἔναντι τῶν ὅλων φοιτητῶν ἀλλά καί διά τό ἄδικον καί ἀσύμφορον τοῦ μέτρου. Ἐπαναλήθαν οἱ φοιτηταί καί προέδησαν εἰς διαδήματα πρός τό ὑπουργεῖον, τήν πρυτανεῖα, τήν κοσμητεία καί τούς καθηγητάς, προφορικῶς καί ἐγγράφως. Μέχρι σήμερα ὄχι μόνον δέν ἐλάβαμε οὐδεμίαν ἀπάντηση ἀλλά οὔτε κἄν ἐλήφθη ἀπόφαση ἐκ μέρους τοῦ ὑπουργείου, παρά τό γεγονός ὅτι εὑρισκάμεθα πρό τῶν ἐξετάσεων τοῦ Ἰουνίου. Εἰς ἔνδειξιν διαμαρτυρίας καταλήγει ἡ διακήρυξη — ἀναγκαζόμεθα νά ἀπόσχωμεν τῶν μαθημάτων ἐπί μίαν ἡμέραν, ἐλπίζοντες ὅτι θά ἀναγναρισθοῦν ἐκόντως τά κίνητρα τά ὁποῖα μᾶς ὤθοῦν εἰς τήν πρᾶξιν αὐτήν».

ΠΡΟΚΗΡΥΞΗ ΕΔΡΩΝ

Στήν 'Εφημερίδα τῆς Κυβερνήσεως (Παράρτημα ἀριθ. 72 τῆς 24.4.1972), δημοσιεύθηκαν ἀποφάσεις περί πληρώσεως ἑδρῶν σέ ἀνώτατες σχολές, ὡς ἀκολούθως:

● Θέσεις μονίμων ἐπικουρικῶν καθηγητῶν εἰς τάς κάτωθι 11 τακτικάς ἕδρας τῆς Πολυτεχνικῆς Σχολῆς τοῦ Πανεπιστημίου Θεσσαλονίκης : Οἰκοδομικῆς καί Δομησίμων Ὑλικῶν, Τεχνικῆς Μηχανικῆς, Ἐφηρμοσμένης Στατικῆς, Ὑδραυλικῆς, Σιδηρῶν Κατασκευῶν, Σιδηροπαγοῦς Σκυροδέματος, Ἐδαφομηχανικῆς καί Θεμελιώσεων, Ἀναπτέρων Μαθημαστικῶν, Ἀρχιτεκτονικῆς Μορφολογίας καί Ρυθμολογίας, Ἐδαφικῆς Κτιριολογίας καί Δομικῶν Μηχανῶν.

● Πληρώσεις τακτικῶν ἕδρῶν:

Α) Πανεπιστήμιο Ἀθηνῶν. Φιλοσοφική Σχολή: Λαογραφίας, Βυζαντινῆς Φιλολογίας, Ἱστορίας τῶν Μέσων καί Νεωτέρων Χρόνων καί Δ' Ἀρχαίας Ἑλληνικῆς Φιλολογίας. Νομική Σχολή: Β' Ἕδρας τοῦ Ἀστικοῦ Δικαίου. Ἰατρική Σχολή: Ὑγιεινῆς. Φυσικομαθηματική Σχολή: Φαρμακογνωσίας, Μηχανικῆς, Ἀλγεβρας καί τῆς ἐκτάκτου αὐτοτελοῦς ἕδρας τῆς Κλιματολογίας. Β) Πανεπιστήμιο Θεσσαλονίκης: Γ' Μαθηματικῆς Ἐπιστήμης τῆς Φυσικομαθηματικῆς Σχολῆς καί τῆς Ὀδοντικῆς Παθολογίας καί Θεραπευτικῆς τῆς Ὀδοντιατρικῆς Σχολῆς.

ΕΚΔΗΛΩΣΗ Ε.Κ.Ν.

Ὁ καθηγητής Γιάννης Ἰμβριώτης δίνει σήμερα στίς 8 μ.μ. τή δεύτερη κατά σειρά διάλεξη του στην Ἑλληνοευρωπαϊκή Κίνηση Νέων (Ἰάνου Σπαθῆ 25), μέ θέμα «Οἱ ἀξίες τοῦ νεοελληνικοῦ πολιτισμοῦ». Στήν πρώτη ὁμιλία του, ὁ καθηγητής Ἰμβριώτης, ὑπογραμίζοντας τόν πολυσήμαντο χαρακτήρα τοῦ ὅρου «νεοελληνικός - πολιτισμός», ἀναφέρθηκε στά στοιχεία, στίς βασικες δηλαδή συνισταμένες πού τόν ἀπαρτίζουν, πού εἶναι κατά τή γνώμη του τό ἀρχαιοελληνικό, τό νεοελληνικό, τό εὐρωπαϊκό, το ἐθνικό καί τό δημοκρατικό ἰδανικό. Ὁ κ. Ἰμβριώτης, ἀφοῦ πρῶτα ἀνέλυσε τό ἀρχαιοελληνικό ἰδανικό, τό ὁποῖο πρέπει, ὅπως εἶπε, νά ἀναπτυλλιεθοῦμε δημιουργικά στήν ἐποχή μας, στράφηκε πρός τήν ἀνάλυση τοῦ νεοελληνικοῦ στοιχείου τοῦ πολιτισμοῦ μας. Ἀνάλυση πού θά ὁλοκληρώσῃ στή σημερινή του διάλεξη, κατα τή διάρκεια τῆς ὁποίας θά ἀναφερθῆ καί στό εὐρωπαϊκό ἰδανικό. Μετά τήν ὁμιλία θά ἀκολουθήσῃ συζήτηση.

ΑΠΟΧΩΡΟΥΝ ΚΑΘΗΓΗΤΑΙ

Οἱ κάτωθι καθηγηταί ἀνωτάτων σχολῶν ἀποχωροῦν στίς 31 Αὐγούστου τῆς ὑπηρεσίας, λόγω συμπληρώσεως κατά τήν ὡς ἄνω ἡμερομηνία τοῦ 65ου ἔτους τῆς ἡλικίας τους:

● Πανεπιστήμιο Ἀθηνῶν. Φιλοσοφική Σχολή: Γεώργ. Σπυριδάκης τῆς Λαογραφίας, Νικ. Τωμαδάκης τῆς Βυζαντινῆς Φιλολογίας, Γ. Κόλιας τῆς Ἱστορίας τῶν Μέσων καί Νεωτέρων Χρόνων καί Κ Μερεντίτης τῆς Δ' τακτικῆς ἕδρας τῆς Ἀρχαίας Ἑλληνικῆς Φιλολογίας, Νομική Σχολή: Ἰω. Σάντης τῆς Β' τακτικῆς ἕδρας τοῦ Ἀστικοῦ Δικαίου. Φυσικομαθηματική Σχολή: Παν. Κρητικός τῆς Φαρμακογνωσίας.

● Πανεπιστήμιο Θεσσαλονίκης: Ὀδοντιατρική Σχολή: Α. Ἀναστασιάδης τῆς Ὀδοντικῆς Παθολογίας καί Θεραπευτικῆς.

Προσκλητήριο νεκρῶν στό Καλαμάκι

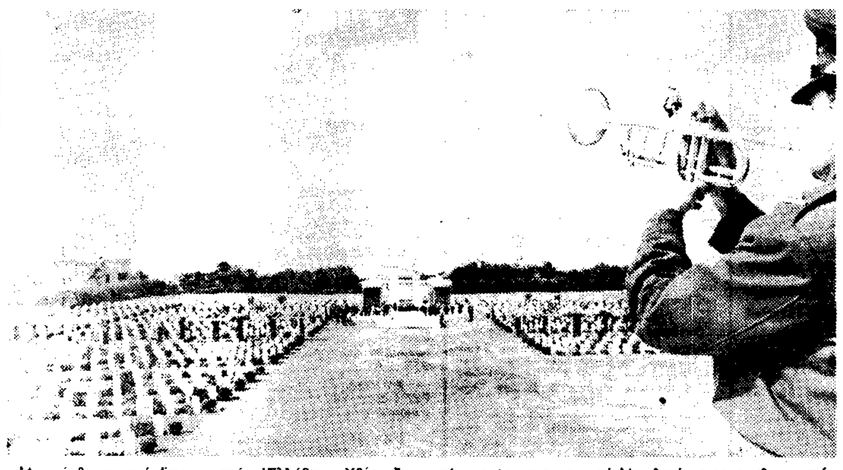

Ἀγωνίσθηκαν καί ἔπεσαν στήν Ἑλλάδα... Χθές, ἔγινε τό μνημόσυνο τους, στό Ἀγγλικό νεκροταφεῖο — στό Καλαμάκι. Προσκλητήριο νεκρῶν σαλπίζει Ἕλληνας σαλπιγκτής, πάνω ἀπό τά μνήματα 2.800 Ἄγγλων, Αὐστραλῶν καί Νεοζηλανδῶν στρατιωτῶν, πού ἄφησαν τή ζωή τους στήν ὡραιότερη τῶν πατρίδων.

ΠΩΣ ΚΑΙ ΓΙΑΤΙ ΞΕΚΟΛΛΗΣΕ Ο ΒΡΑΧΟΣ;

"Εγινε πραγματογνωμοσύνη στόν τόπο τῆς τραγωδίας

ΘΕΣΣΑΛΟΝΙΚΗ, 26. Τοῦ ἀνταποκριτοῦ μας.

Ποιός εὐθύνεται γιά τήν τραγωδία τῶν Σικεῶν, ὅπου τή νύχτα τῆς Δευτέρας βρῆκε φρικτό θάνατο ὁ ἐργάτης Θεολόγος Πιπέρογλου, ἐτῶν 53, καί τραυματίσθηκαν δύο μαθηταί ἀπό πτώση βράχου στό φτωχόσπιτο τοῦ Πιπέρογλου; Ἡ ἀπάντηση ἀναμένεται ἀπό τήν πραγματογνωμοσύνη, τό πόρισμα τῆς ὁποίας πρόκειται νά συντάξουν ὁ καθηγητής τῆς Ἐδαφομηχανικῆς - Θεμελιώσεως τῆς Πολυτεχνικῆς Θεσσαλονίκης κ. Δημ. Βαλαλᾶς καί ὁ ἀνώτατος ὑπάλληλος τῆς Διευθύνσεως Τεχνικῶν Ἔργων τῆς Περιφερειακῆς Διοικήσεως κ. Ι. Κώστογλου.

Στούς πραγματογνώμονες δόθηκε ἐπίσης ἡ παραγγελία νά ἐξετάσουν ἐπισταμένως τόν τρόπο θεμελιώσεως τῆς οἰκοδομῆς καί ἰδιαίτερα τήν ὕπαρξη καί σύνδεση τῶν πελμάτων. Ἡ ἔκθεση τῆς πραγματογνωμοσύνης θά πρέπει νά ὑποβληθῆ ἐντός 48 ὡρῶν, ἀλλά ὅπως ἐδήλωσε ὁ καθηγητής κ. Βαλαλᾶς τοῦτο δέν εἶναι δυνατόν, δεδομένου ὅτι ἀπαιτοῦνται σειρά ἐξετάσεων τῆς οἰκοδομῆς καθώς καί τῶν σχεδίων της. Ὁ κ. Βαλαλᾶς ἐπεσημανε ὅτι ὁ πρῶτος ἐξώστης τῆς τετραωρόφου οἰκοδομῆς ἔχει ὑποστῆ ρωγμές καί ὑπάρχει ἐνδεχόμενο νά κατορρεύσῃ. Ἀντιθέτως δέν ἐπισημάνθηκαν ρωγμές στό ἐσωτερικό τῆς οἰκοδομῆς. Ἡ ἐξέταση τῶν πραγματογνωμόνων θά ἐπεκταθῆ καί στίς διπλανές κατοικίες πού ἐπίσης εἶναι κτισμένες πάνω σέ βράχο. Οἱ πολυκατοικίες ἐγκατελήφθησαν ἀπό τούς κατοίκους τους μετά τό δυστύχημα.

Θεολόγος Πιπέρογλου: Ὁ θάνατος τόν βρῆκε τή μερα πού γιόρταζε τή νομιμοποίηση τοῦ παράνομου σπιτιοῦ του.

Ψυχικό σόκ

Τά δυό παιδιά πού τραυματίσθηκαν ἀπό τίς πέτρες κατά τήν ὥρα τῆς πτώσεως τοῦ βράχου παρελήφθησαν χθές ἀπό τούς γονεῖς τους, ἐνώ διεκομίσθη σέ νοσοκομεῖο ἡ σύζυγος τοῦ θύματος Σοφία, ἐτῶν 48, πού ὑπέστη ψυχικό σόκ. Τά δυό παιδιά τῆς οἰκογενείας Πιπέρογλου, Ἀντώνιος, ἐτῶν 18, μαθητής τῆς Ε' τάξεως τοῦ 4ου Γυμνασίου Ἀρρένων, καί Δημήτριος, ἐτῶν 12, μαθητής τοῦ 6ου Δημοτικοῦ σχολείου, ἔχουν ὑποστῆ καί αὐτό ψυχικό κλονισμό ἀπό τόν ξαφνικό καί φρικτό θάνατο τοῦ πατέρα τους καί περιθάλπονται ἀπό τήν ἐνοχιακή ἐπιτροπή τῶν Ἁγίων Θεοδώρων, ἐκκλησία τῆς περιοχῆς. Ἐξ ἄλλου, ὁ Σύλλογος τῶν Καθηγητῶν τοῦ 4ου Γυμνασίου Ἀρρένων ἔλαβε σήμερα τό ποιμ τήν ἀπόφαση νά δοθῆσῃ ἠθικά καί ὑλικά τόν Ἀντώνιο Πιπέρογλου πού εἶναι ἀριστοῦχος μαθητής νά τελειώσῃ τίς σπουδές του. Ὁ ἐξαίρετος αὐτός μαθητής, σύμφωνα μέ πληροφορίες τῶν περιοίκων, μόζευε τά βράδια τούς μικρούς μαθητές τῆς γειτονιάς καί τούς δοηθοῦσε στά μαθήματά τους χωρίς καμμιά ἀμοιδή.

«Μένουμε ἐδῶ 25 χρόνια...»

Ὁ Ἀντώνης Πιπέρογλου, μιλάει μέ κόπο γιά τόν θανατο τοῦ πατέρα του. «Ὁ δύστυχος εἰχε γυρισει κουρασμένος ἀπ' τή δουλεια του καί χαιρόταν μέ τήν πορεία τό σημαντικό γιά μας γεγονός ὅτι τό σπίτι μας, ἀπό παρανομο πού ἤταν, νομιμοποιήθηκε...».

Τό σπίτι ἤταν παρανομο κτίσμα καί μόλις πρίν πέντε μέρες ἡ τετραμελής οἰκογένεια τοῦ ἐργάτη νομιμοποιήθηκε μέ τήν ἀπόκτηση τοῦ τίτλου κυριότητος. Τό γεγονός γιορτάσθηκε μέ τήν ἀγορά ἑνός φυγείου καί τή συγκέντρωση δύο φιλίκων οἰκογενειῶν τήν νύκτα τῆς Δευτέρας. Εἶναι εὐτύχημα ὅτι οἱ συγκεντρωμένοι ἔλαβαν σάν σήμα κινδύνου τήν βοή καί πετάχθηκαν ἔξω, σέ ἀντίθετη περίπτωση τά θύματα θά ἦταν περισσοτερα.

Ὁ Ἀντώνης ἀναφέρεται καί στό γεγονός ὅτι οἱ ἐργολάβοι εἶχαν εἰδοποιηθῆ γιο τόν κίνδυνο πού ἀντιμετώπιζε τό σπιτι :

«Πρίν κτισθῆ ἀκόμη ἡ οἰκοδομή, ὁ βραχος ἤτον ραγισμένος. Τότε ὅμως φόβος δέν ὑπῆρχε, μένουμε ἐδῶ εἰκοσιπέντε χρόνια. Ἀπό τῆ στιγμή πού τά κομπρεσέρ ἄρχισαν νά τρυποῦν τόν βραχο για να τοποθετηθοῦν τά θεμέλια, ἀρχισαμε ν